مركز آل حنزاب
للقرآن الكريم وعلومه

مسابقة

الشيخة/ هيا بنت ناصر آل ثاني (رحمها الله)

بلسان عربي مبين

للغة العربية

لعام 2018 - 2019

المستوى الاول

الطبعة الاولى

بسم الله الرحمن الرحيم

فهرس

شروط المسابقة 5
مقدمة 7
تعريف بالمسابقة 9
قصص 11
القصة الاولى ..... القرد سعدون 13
القصة الثانية ..... طائر سنجوب 17
القصة الثالثة ..... جريح العابد 21
القصة الرابعة ..... بر أبي هريرة 23
القصة الخامسة ..... قصة مرئية 25
أشعار 27
القصيدة الاولى ..... أمي - أمي 29
القصيدة الثانية ..... في منزلنا 30
القصيدة الثالثة ..... بر الوالدين 31
القصيدة الرابعة ..... الأم 32
القصيدة الخامسة ..... أمي 33
خطابة 35
الخطبة الاولى 37
الخطبة الثانية 39

شروط المسابقة

1. أن تطرح المسابقة على جميع طلبة المدارس والمراكز للمرحلة الاساسية الابتدائية من عمر 6 سنوات الى 8 سنوات للذكور والإناث.
2. أن تقوم كل مشرفة مدرسة أو مركز بتعبئة استمارة طلب الاشتراك في المسابقة عبر الرابط الالكتروني لكل طالب.
3. الالتزام بفترة التسجيل من (شهر يناير 2019 م) مع ارسال كشف مرفق لجميع الطلبة المشاركين بشهر فبراير 2019 م عن طريق البريد الالكتروني او عبر الرابط الالكتروني.
4. الالتزام بالمشاركة بمجال واحد من المجالات الثلاثة (سرد القصة .. الشعر.. الخطابة..).
5. على كل مدرسة ومركز أن تقوم بعمل تصفية باسماء المتسابقين المرشحين ثم ارسال العدد المطلوب حسب التاريخ الموضح أدناه للأختبار النهائي.
6. أن لا يزيد عدد الطلبة المرشحين للاختبار النهائي من كل مركز أو مدرسة في كل مجال عن (5) متسابقين بحيث يصبح عدد المشاركين 15 مشارك للمجالات الثلاثة .
7. إرسال كشف بأسماء (التصفية) للمتسابقين المرشحين من قبل كل مركز أو مدرسة في موعد أقصاه 20 مار س 2019 م على الايميل الرسمي الخاص بمركز آل حنزاب
alhenzab-m@hotmail.com .
8. الالتزام بتاريخ الامتحان 27 مارس / الساعة 9 صباحا .
9. سيتم استبعاد أي طلب مشاركة في المسابقة تم تقديمة بصفة فردية وليس عن طريق المشرفة.
10. الالتزام بشروط المسابقة.

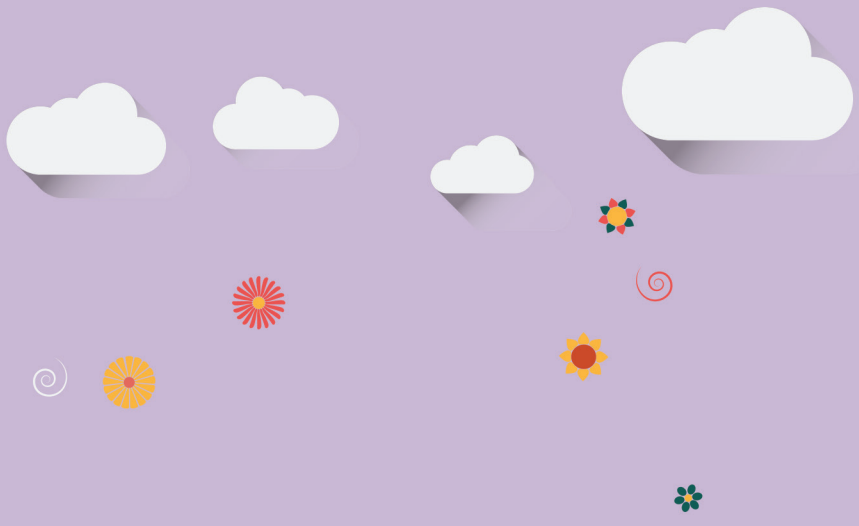

بلسان عربي مبين

مقدمة

بسم اللّه نبدأ وبه نستعين وعليه نتوكل، أعزاءنا أولياء الأمور بين أيديكم قصص تم اختيارها بعناية، رجاء أن تُحقق ثقافة معرفية، ومهارة لغوية، لفلذات الأكباد في جيل نتطلع إليه ليكون مفتاح خيرٍ لهذه الأمة، وليكون هذا العمل مساهمة منا في تصويب اعوجاج تُعاني منه ألسنة النشء وهوية ضائعة نحاول جمع شتاتها في أهم عناصرها وهي لغتنا العربية، تلك اللغة التي امتن اللّه علينا بلسانها وعروبتها وبيانها { بِلِسَانٍ عَرَبِيٍّ مُبِينٍ } (195) سورة الشعراء

وجعلها سبيلنا لتبليغ كتابه وتعليم منهاجه ولتكون الأداة السهلة اليسيرة لنشر الخير والمحبة، بحسن مفرادتها وملامستها للمشاعر والقلوب في حروفها، إنها اللغة التي نتعبد اللّهَ بنطقها وتعليمها وتعلمها وحقاً علينا أن نشجع الأجيال المتعاقبة لإجادتها والتنافس فيها.

نوره بنت علي آل حنزاب
رئيس مجلس الأمناء و المدير التنفيذي

اللغة العربية

تعريف بالمسابقة

هي مسابقة خاصة باللغة العربية ...لغة القران الكريم لغة ميزها اللّه سبحانه وتعالى وأنزل بها قرآنه العظيم ...
لغة امتن اللّه بها على عباده فتميز الناطقون بها ... واعتزوا بحلاوة مفرداتها وجمال معانيها.
جاءت هذه المسابقة امتداداً للدورالذي يقوم به مركزآل حنزاب من تعزيز مكانة اللغة العربية وإبراز الإنتاج الفكري الإبداعي وتعزيز الهوية الوطنية في تعليم اللغة العربية.
حيث لوحظ في الآونة الأخيرة من تزعزع لدى لغة الناشئة وسيطرة لغات دخيلة على اللغة الأم - اللغة العربية.
فكانت هذه المسابقة لشحذ الهمم وتصحيح الخلل وتقويم اللسان ولتعالج ما أصاب ألسنة أهلها من تفلت لمفرداتها ومعانيها.

مناسبة التسمية

هو اعتراف وامتنان لوالدة بذلت ووهبت وأسست لمركز آل حنزاب منذُ نشأته فكانت أول داعمة له ... وكان حقا علينا أن تتوج مسابقة خاصة باسمها الكريم.

أحسن القصص

يحكى أن

القصة الاولى

القرد سعدون

أَهْلاً بِعَائِلَةِ سَعْدُون، فَهُمْ لِلْبِرِّ مَفَاتِيحَ يَمْلِكُون، فَحَقُّ الوَالِدَيْنِ عِنْدَهُمُ مَصُونٌ وَهَذَا هُو الكَنْزُ المَكْنُونُ، فَتَعَلَّمَ مِنْهُمُ سَعْدُون أَجْمَلَ الفُنُونِ، فَفِي إِحْدَى الغَابَاتِ كانَ يَعِيشُ القِردُ سَعْدُون الصَّغِيرِ مَعَ أُمِّهِ وَ أَبيهِ وَ أَخِيهِ القردِ حَمْدُون في هَنَاءٍ وَسَعادةٍ، كَانَ القِردُ سَعدون يَخْرُجُ كُلَّ يَومٍ لِيَلْعَبَ بِجِوارِ البَيْتِ مَعَ صَدِيقِهِ حَيْزُون، فَيَتَسَلَّقَانِ الأَشْجارَ وَيَجْرِي كِلَاهُما خَلْفَ الآخَرِ في مَرَحٍ وَسَعادَةٍ، ثُم يَعُودَانِ آخِرَ اليَوْمِ .

كانَ وَالِدُ القِردِ سَعدون يَجْلِسُ مَعَ الأُسْرَةِ، فَيَتَحَدَّثَ عَنْ طَاعَةِ الوَالِدَيْنِ وَتَنْفِيذِ أَوَامِرِهِمَا، وأَن اللهَ تَعَالى أَمَرَ بِالإِحْسَانِ

إِلَيْهِمَا، وَكَانَ يُوصِي أَبْنَاءَهُ دَائِماً أَلاَّ يَعْصِيَ أَحَدَهُمَا كَلامَ أَبِيهِ وَأُمِّهِ .

في يَوْمٍ مِنَ الأَيَّامِ رَأَتِ الأُمُّ الصَّيَّادِينَ قَدْ أَتَوْا لِيَصْطَادُوا مَا يَرَوْنَهُ مِنَ القُرُودِ ثُمَ يَأْخُذُونَهُ لِيَضَعُوهُ في حَدِيقَةِ الحَيَوانِ.

ذَهَبَتِ الأُمُّ إِلَى البَيْتِ مُسْرِعَةً فَأَمَرَتِ ابْنَيْها سَعْدون وَحَمْدون أَلاَّ يَخْرُجَا مِنَ البَيْتِ وَهِيَ غَائِبَةٌ.

أَرَادَ القِرْدُ الصغِيرُ سَعدون أَنْ يَخْرُجَ فِي غِيابِ أُمِّهِ لِكَيْ يَلْعَبَ مَعَ صَدِيقِهِ حَيْزُون فَقَالَ لَهُ أَخُوهُ: لَا تُخَالِفْ أَمْرَ أُمِّكَ يَاسَعْدُون لِكَي لَا تَنْدَمَ .

أَرَادَ سَعدون أَنْ يُنفِّذَ كَلامَ أُمِّهِ لَكِنَّ صَدِيقَهُ حَيْزُون أَقْنَعَهُ بِأَنْ يُخَالِفَ أَمْرَ أَبَوَيْهِ وَيَخْرُجَ لِيَلْعَبَ مَعَهُ.

هَجَمَ الصَّيَّادُونَ عَلَى القِردِ الصَّغِيرِ سَعدون الَّذِي لَمْ يَسْتَطِعِ الهَرَبَ مِثْلَ صَدِيقِهِ السيِّئِ حَيْزُون فَأَخَذَهُ الصَّيَّادُونَ فِي سَيَّارَتِهِم.

نَظَرَ سَعْدُون إِلَى بَابِ القَفَصِ فَوَجَدَ جُزْءاً مِنْهُ مَفْتُوحَاً حَيْثُ نَسِيَ الصَّيَّادُ إِغْلَاقَهُ بِإِحْكَامٍ ، فَفَرِحَ سَعدون وَقَفَزَ مِنَ السَّيارَةِ دُونَ أَنْ يَشْعرَ بِهِ أَحَدٌ.

عَادَ سَعدون إِلَى أُمِّهِ فَفَرِحَتْ بِهِ فَرَحاً شَدِيدَاً وَحَمِدَتِ اللهَ عَلَى عَوْدَتِهِ سَالِماً، وَقَالَ سَعدون مُعْتَذِرَاً: سَامِحِينِي يَا أُمِّي فَلَنْ أَعْصِيَ لَكِ أَمْرَاً بَعْدَ اليَوْمِ .

القصة الثانية

طائرة سنجوب

سَنْجُوبٌ طفلٌ لَعُوبٌ .. وَدُودٌ وَخَلُوقٌ .. بِسَمَاعِ النَصِيحَةِ يَزْهَدُ! .. وبِحُبِ أُمِّهِ يَسْعَدُ.

كَانَ سَنْجُوبُ يَعِيشُ مَعَ أُمِّهِ وَإِخْوَتِهِ فِي بَيْتِهِمُ الجَمِيلِ بِالغَابَةِ الفَسِيحَةِ.. سَنْجُوبُ كَانَ يُحِبُّ اللَّعِبَ بِالطَّائِرَةِ الوَرَقِيَّةِ، وَيَفْرَحُ جِدًّا عِنْدَمَا يَرَاهَا وَهِيَ تَرْتَفِعُ فِي الجَوِّ وَتُحَلِّقُ بَعِيدًا.

وَكَم تَمَنَّى أَنْ يَرْكَبَ عَلَى ظَهْرِهَا لِيُشَاهِدَ الدُّنْيَا مِنْ أَعْلَى، كَانَ سَنْجُوبُ يَنَامُ وَيَحْلُمُ بِأَنَّهُ يَطِيرُ عَلَى ظَهْرِ طَائِرَتِهِ الوَرَقِيَّةِ، وَأَنَّهُ يُلَوِّحُ لِأَصْحَابِهِ مِنْ الأَعْلَى، وَيَرَى البَيْتَ الَّذِي يَعِيشُ فِيه وَمَدْرَسَته وَالمَلْعَبَ الَّذِي يَلْعَبُ فِيهِ مَعَ أَصْحَابِهِ.

كَانَتْ أُمُّ سَنْجُوب تَعْلَمُ حُبَّهُ لِلطَّائِرَاتِ الوَرَقِيَّةِ، وَلَكِنَّهَا كَانَتْ تَخَافُ عَلَيْهِ مِنَ الاِنْدِفَاعِ خَلْفَ طَائِرَتِهِ دونَ أَنْ يَنْظُرَ إِلَى الأَرْضِ، فَكَثِيرًا مَا يَسْقُطُ عَلَى الأَرْضِ، وَرُبَّمَا جُرِحَتْ سَاقَهُ أَوْ رَأْسَهُ مِنْ هَذَا السُّقُوطِ. وَلَكِنَّ سَنْجُوبَ كَانَ لَا يَهْتَمُّ بِكَلَامِ أُمِّهِ، وَكَانَ دَائِمًا يَنْظُرُ إِلَى طَائِرَتِهِ وَهُوَ يَجْرِي وَلَا يَنْظُرُ إِلَى الأَرْضِ .

وَذَاتَ يَوْمٍ خَرَجَ يَلْعَبُ بِطَائِرَتِهِ فِي قَلْبِ الغَابَةِ، وَكَالعَادَةِ لَمْ يَنْتَبِهْ وَرَاح يَجْرِي هُنَا وَهُنَاكَ، وَفَجْأَةً سَقَطَ فِي حُفْرَةٍ عَمِيقَةٍ أَعَدَّهَا الصَّيَّادُونَ لِصَيْدِ الحَيَوَانَاتِ مِنْ الغَابَةِ. رَاحَ سَنْجُوبُ يَصْرُخُ وَيَبْكِي وَيُنَادِي: أُمِّي أَنْقِذِينِي يَا أُمِّي، أَنْقِذِينِي يَا أُمِّي. لكن الحُفْرَةَ بَعِيدَةٌ عَن البَيْتِ وَأُمُّه لَا يُمْكِنُ أَنْ تَسْمَعَهُ.

وَهَكَذَا جَلَسَ سَنْجُوبُ فِي الحُفْرَةِ وَأَخَذَ يَتَخَيَّلُ مَنْظَرَ الصَّيَّادِ، وَأَنَّهُ سَيَأْتِي عِنْدَ الفَجْر لِيَأْخُذَهُ وَيَقْتُلَهُ ثُمَّ يَأْخُذُ فَرْوَتَهُ.

وَكُلَّمَا تَخَيَّلَ ذَلِكَ أَخذَ يَصرُخُ، وَظَلَّ هَكَذَا حَتَّى هَبَطَ الظَّلَامِ وَأَصْبَحَتِ الغَابَةُ مُخِيفَةً. وَفِي البَيْتِ أَخَذَت أُمُّ سَنجُوب تَبْحَثُ عَنْهُ فِي كُلِّ مَكَانٍ وَلكِنَّهَا لَمْ تَجِدْهُ. فَرَاحَتْ تَبْكِي وَتُنَادِي: سَنْجُوبُ وَلَدِي، أَيْنَ أَنْتَ يَا وَلَدِي الحَبِيبُ؟ سَمِعَتِ الفِئْرَانُ وَ الأَرَانِبُ أُمَّ سَنْجُوب وَهِيَ تَبْكِي وَتَبْحَثُ عَنْ وَلَدِهَا، فَأَسْرَعُوا إِلَيْهَا وَعَرَضُوا عَلَيْهَا أَنْ يُسَاعِدُوهَا فِي البَحْثِ عَنْ سَنجُوب.

وَهُنَا قَامَتِ الفِئْرَانُ بِالسَّيْرِ عَلَى آثَارِ سَنْجُوبٍ، حَتَّى وَصَلُوا إِلَى الحُفْرَةِ الَّتِي سَقَطَ فِيهَا سَنْجُوبُ، وَهُنَا صَرَخَ سَنَجُوبُ: أُمِّي أَنْقِذِينِي يَا أُمِّي. وَلَكِنَّ الحُفْرَةَ عَمِيقَةٌ وَلَنْ تَصِلَ أَيْدِيَهُمْ إِلَيْهِ. أَسْرَعَتِ الأَرَانِبُ بِقَطْعِ فَرْعِ شَجَرَةٍ قَرِيبَةٍ، فَأَمْسَكَ بِهِ سَنْجُوبُ وَرَفَعَتهُ أُمُّه إِلَى الخَارِجِ. وَقَفَ سَنْجُوبُ خَجِلًا وَقَالَ: لَقَدْ أَخْطَأْتُ يَا أُمِّي، وَسَأَسْمَعُ كَلَامَكِ وَنُصحَكِ لِي بَعْدَ اليَوْمِ، وَلَنْ أَبْتَعِدَ بِطَائِرَتِي عَنْ البَيْتِ، وَهَكَذَا عَادَ سَنْجُوبُ مَعَ أُمَّهِ إِلَى البَيْتِ.

القصة الثالثة

جريج العابد

لَمْ يُجِبْ لِلأُمِّ النِّدَاءَ، فَكَانَ مَصِيرُهُ أَنْ تَعَرَّضَ لِلْبَلَاءِ، فَالأُمُّ فِي تَلْبِيَةِ حَاجَتِهَا أَعْظَمُ الثَّرَاءِ، وَحَتَّى لَا تَكُنْ مِنَ التُّعَسَاءِ الأَشْقِيَاءِ، كُنْ لِمَطْلَبِ الأُمِّ دَائِمَ الإِصْغَاءِ.

فَقَدْ كَانَ جَرِيجُ مِنْ بَنِي إِسْرَائِيلَ وَكَانَ رَجُلًا صَالِحًا عَابِدًا لِلهِ تَعَالَى، يَمْكُثُ فِي صَوْمَعَتِهِ يُصَلِّي وَيَذْكُرُ رَبَّهُ.. وَفِي يَوْمٍ جَاءَتْ أُمُّهُ لِزِيَارَتِهِ فَنَادَتْ عَلَيْهِ أَثْنَاءَ الصَّلَاةِ فَظَلَّ حَائِراً هَلْ يُجِيبُهَا وَيَقْطَعَ الصَّلَاةَ أَمْ يُكْمِلُ صَلَاتَهُ، فَاخْتَارَ أَنْ يُكْمِلَ الصَّلَاةَ، فَظَلَّتْ أُمُّهُ تُنَادِي عَلَيْهِ بَعْضَ الوَقْتِ ثُمَّ انْصَرَفَتْ حَزِينَةً وَفِي اليَوْمِ التَّالِي جَاءَتْهُ تُنَادِي عَلَيْهِ، وَكَانَ أَيْضًا يُصَلِّي فَلَمْ يُجِبْهَا وَأَكْمَلَ صَلَاتَه.

وَفِي اليَوْمِ الثَّالِثِ حَدَثَ نَفْسُ الأَمْرِ فَغَضِبَتْ مِنْهُ وَانْصَرَفَتْ بَعْدَ أَنْ دَعَتْ عَلَيْهِ، فَتَعَرَّضَ جَرِيجٌ لِلبَلَاءِ، وَاتُّهِمَ، ثُمَّ بَرَّأَهُ اللهُ عَلَى لِسَانِ طِفْلٍ رَضِيعٍ وَهُوَ أَحَدُ الَّذِينَ تَكَلَّمُوا فِي المَهْدِ، فَلا تَغُرَّنَّكَ مَعْصِيةُ الوَالِدين، وَاحرِصْ عَلى طَاعتهما حَتَّى يَرْضَى اللهُ عَنَّا.

القصة الرابعة

بِرُّ أبي هريرة

يُحكَى أنَّ أبو هريرة رضي الله عنه كَانت لَدِيهِ هِرَّةً صَغِيرَة يُحِبُّهَا حُبَّاً كَثِيرَاً، وكَانَ اسْمُهُ الحَقِيقِي عبدُالرحمنِ بنِ صَخر..

كَنَّاهُ الرسولُ صلى اللهُ عليهِ وسلمَ أبو هُرِيرةَ لأَنَّهُ كَانَ يُحِبُّ هِرَّتَهُ مِنْذُ كَانَ يَرْعَى غَنَمَ أَهْلِهِ وَهُوَ صَغِيرٌ وَيَأْخُذُ هِرَّتَهُ مَعَهُ يُلاعِبُها بِالنَّهارِ ويَضَعُها بِاللَّيْلِ بَين الأَشْجَار.

وَعِنْدَما كَبُرَ عَكَفَ عَلى طَلَبِ العِلْمِ، وَصَاحَبَ الرسولَ صلى اللهُ عليهِ وسلمَ حَفِظَ مِنْهُ الحَدِيثَ وَرَوَاه.

كَانتْ ذَاكِرتُهُ قَوِيَّةً يَحْرِصُ عَلى العِلمِ وَكانَ يُحِبُّ الصَّلاةَ وَالصِّيامَ وَالذِّكْر وكانَ كَرِيماً مُتَواضِعاً بَارًّا بِأُمِّهِ وَكانَ إِذَا أَرَادَ أَنْ يَخْرُجَ مِنْ البَيْتِ وَقَفَ عَلى بَابِ أُمِّهِ فَقَالَ: السَّلامُ عَلَيكِ يَا أُمَّاهُ وَرَحْمَةُ اللهِ وَبَرَكاتُهُ، رَحِمَكِ اللهُ كَمَا رَبَّيْتِنِي صَغِيراً.

فَتَقُولُ: وَعَلَيكَ السَّلامُ يَا وَلَدِي وَرَحمةُ اللهِ وَبَرَكاتُهُ رَحِمَكَ اللهُ كَمَا بَرَّيْتَنِي كَبِيرَة.

القصة الخامسة
قصة مرئية

شاهد الرابط أدناه عبر موقع مركز آل حنزاب للقرآن الكريم وعلومه وتقيد بما يلي :

1 . اقترح عنواناً للمشهد .....

2 .اذكر شخصيات المشهد

3 .اسرد المشهد بأسلوبك بما لا يزيد عن 3 دقائق

4 .ماذا استفدت من المشهد

www.alhenzab.com

لغة الضاد

أمي
أبي

أشعار

أبي أمي

القصيدة الاولى

أمي ... أمي

أمي رَبّـــةُ بَيْتٍ ♥ أُمّي مَا أحْلاهَـا
كَيْفَ البَيْتُ يَكُونُ ♥ لا أعْـرِفُ لَوْلاهَـا
أَنسى حَتّى نَفْسِي ♥ لَكِنْ لا أَنْسـاهَـا
وَ كَمَا هِيَ تَرْعَانِي ♥ أَسأَلُ رَبّي أَنْ يَرْعَاهَا

القصيدة الثانية

فِي مَنْزِلِنَا

أُمِّي وَأَبِي أُخْتِي وَأَنا ♥ فِي مَنْزِلِنا مَا أَسْعَدَنا
يَـتْعَبُ يَتْعَبُ بَابَا الغَالِي ♥ كَـيْ يَـأْتِينَا بِـالأَمْوالِ
وَأَرَى أُمِّي الحُلْوةُ تَعْمَلُ ♥ عَنْ رَاحَتِنا لَيْسَتْ تَغْفُ
شُكْرِي لِأَبِي الغَالِي وَلَهَا ♥ تَعْمَلُ أُخْتِي الكُبْرَى مَعَها

القصيدة الثالثة

بِرُّ الوَالِدَيْنِ

سَيْراً عَلَى هَدْيِ النّبِي ♥ بِرّي بِأُمّي وَ أَبِي
أُرْضِيهِمَا فَرِضَاهُمَا ♥ لِلّهِ خَيْرُ تَقَرُّبِ
بِالْحُبِّ أَسمَعَ بِاهْتِمَامِ ♥ لِأُفِيدَ مِنْ خَيْرِ الكَلامِ
فَنَصَائِحُ الآبـــــاءِ ♥ تَدْفَعُنا بِحُبٍّ لِلْأَمَامِ

القصيدة الرابعة

الأم

تَحِيّاتٌ مِنَ الْقَلْبِ ♥ لِرَمْزِ الْخَيْرِ وَالْحُبّ
وَدَعَوَاتٌ لَهَا مِنّي ♥ أُتَابِعُهَا إِلَى رَبّي
لِكَيْ تَحْيَا لَنَا دَوْمًا ♥ بِعَافِيَةٍ وَفِي قُرْبِ
لِأَجْلِ وُجُودِهَا يَأْتِي ♥ لَنَا كَرَمٌ مِنَ الرَّبِّ
فَأَلْقَاهَـــا بِأَشْـــوَاقٍ ♥ عَلَى سَعَةٍ، عَلَى رَحْبِ

غالب مهني

القصيدة الخامسة

أُمِّي

أُمّي فِي حِضْنِها الأَمَانُ فِي صَدْرِهَا الحَنَانُ
فِي قَلْبِهَا الإِيمَانُ فِي كَفِّهَا الإِحْسَانُ

أُمّي ... رَعَاهَا اللَّهُ

إِنْ لَفَّنِي الظَّلَامُ فِي حِضْنِهَا أَنَامُ
أَوْ مَسَّنِي السَّقَامُ فِي كَفِّهَا السَّلَامُ

أُمّي ... رَعَاهَا اللَّهُ

كَلامُهَا غِنَاءُ وَهَمْسُهَا شِفَاءُ
وَعَطْفُهَا دَوَاءُ وَعَيْشُهَا وَفَاءُ

طَابَتْ بِهَا الحَيَاةُ

أبي أمي

خطابة

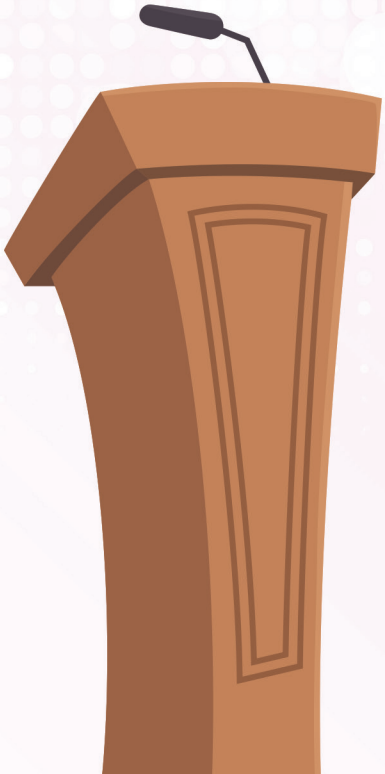

الخطبة الاولى

(فضل الأم والوالدة على ولدها)

الحمد للّه رب العالمين . الحمد على نعمة الإسلام والايمان. والحمد أن جعلتنا من أمة محمد عليه الصلاة والسلام. وأشهد أن لا إله إلا اللّه وحده لا شريك له . وأشهد أن محمدا عبده ورسوله. اللهم صل وسلم وبارك على سيدنا محمد وعلى آله وصحبه أجمعين

أما بعد أيها المسلمون

يقول اللّه تعالى في محكم آياته:

(وَقَضَى رَبُّكَ أَلَّا تَعْبُدُوا إِلَّا إِيَّاهُ وَبِالْوَالِدَيْنِ إِحْسَانًا إِمَّا يَبْلُغَنَّ عِنْدَكَ الْكِبَرَ أَحَدُهُمَا أَوْ كِلَاهُمَا فَلَا تَقُلْ لَهُمَا أُفٍّ وَلَا تَنْهَرْهُمَا وَقُلْ لَهُمَا قَوْلًا كَرِيمًا) (23) الاسراء

وفي الصحيحين البخاري ومسلم (عَنْ أَبِى هُرَيْرَةَ - رضى اللّه عنه - قَالَ جَاءَ رَجُلٌ إِلَى رَسُولِ اللّه - صلى اللّه عليه وسلم - فَقَالَ يَا رَسُولَ اللّه مَنْ أَحَقُّ بِحُسْنِ صَحَابَتِي قَالَ « أُمُّكَ » . قَالَ ثُمَّ مَنْ قَالَ « أُمُّكَ » . قَالَ ثُمَّ مَنْ قَالَ « أُمُّكَ » . قَالَ ثُمَّ مَنْ قَالَ « ثُمَّ أَبُوكَ.

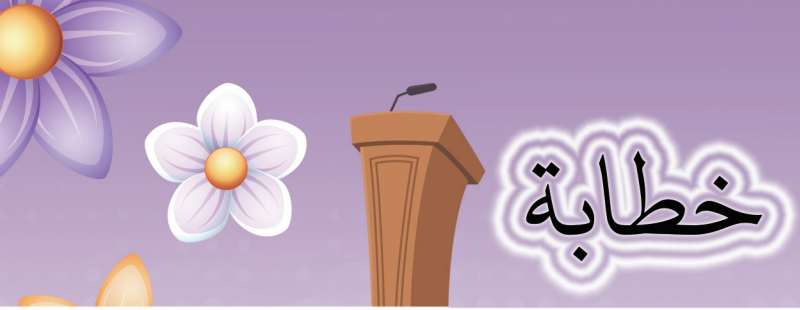

إخوة الإسلام

إن الحديث عن بر الوالدين حديث مشوق، وفيه ذكرى للمتقين، وتنبيه للمقصرين والغافلين.

فالإحسان إلى الوالدين عبادة عظيمة، وقد قرنها اللّه تعالى مع عبادته، وهذا يدل على فضلهما العظيم..

أيها المسلمون

ومما يعين على حفظ المكانة العظيمة للأم والاجتهاد في برها معرفة أحوال النبيين والصالحين مع أمهاتهم فإني أسوق جوانب من مواقفهم السامية والمشرفة مع أمهاتهم ، فمن ذلك:

ما رواه مسلم (عَنْ أَبِى هُرَيْرَةَ قَالَ قَالَ رَسُولُ اللَّهِ -صلى اللّه عليه وسلم- « اسْتَأْذَنْتُ رَبِّى أَنْ أَسْتَغْفِرَ لأُمِّي فَلَمْ يَأْذَنْ لِي وَاسْتَأْذَنْتُهُ أَنْ أَزُورَ قَبْرَهَا فَأَذِنَ لِي ».

وفي الأدب المفرد للبخاري (كان أبو هريرة إذا أراد أن يخرج من بيته وقف على باب أمه فقال:

السلام عليك يا أُماه ورحمة اللّه وبركاته رحمك اللّه كما ربيتيني صغيرا فتقول:

وعليك السلام ياولدي ورحمة اللّه وبركاته رحمك اللّه كما بررتني كبيرا.

الخطبة الثانية

إنّ الحمدَ للّهِ نحمَدُه ونستعينُه ونستغفرُه ونستهْدِيهِ ونشكُرُه ونعوذُ باللّهِ مِنْ شرورِ أنفسِنا وسيّئاتِ أعْمَالِنا مَنْ يَهْدِ اللّهُ فَلا مُضِلّ لهُ ومَنْ يُضْلِلْ فلا هادِي لهُ، والصّلاةُ والسلامُ على سيّدِنَا محمد وعلى آله وصحبه وسلم.

أمّا بعدُ عبادَ اللّهِ، فإنّي أوصيكُمْ ونَفْسِي بِتَقْوى اللّهِ وبالتمسّكِ بهدي رسولِهِ الكريم عليهِ أفضلُ الصّلاةِ والتّسليم القائِلِ في حديثِهِ الشّريفِ: « كلّ الذنوبِ يُؤَخّرُ اللّهُ مِنْها ما شاءَ إلى يَوْمِ القيامَةِ إلاّ عقوقُ الوالدينِ فإنّهُ يُعَجّلُ لِصاحِبِهِ »

أيْ يُعَجّلُ لهُ في العقوبةِ، واعلَموا أنّ اللّهَ أمرَكُمْ بأمْرٍ عظيمٍ، أمرَكُمْ بالصلاةِ والسلام على نبيهِ الكريم فقالَ:

[إنّ اللّهَ وَمَلاَئِكَتَهُ يُصَلّونَ عَلَى النّبِيّ يَا أَيُّهَا الّذِينَ آمَنُوا صَلّوا عَلَيْهِ وَسَلّمُوا تَسْلِيمًا]

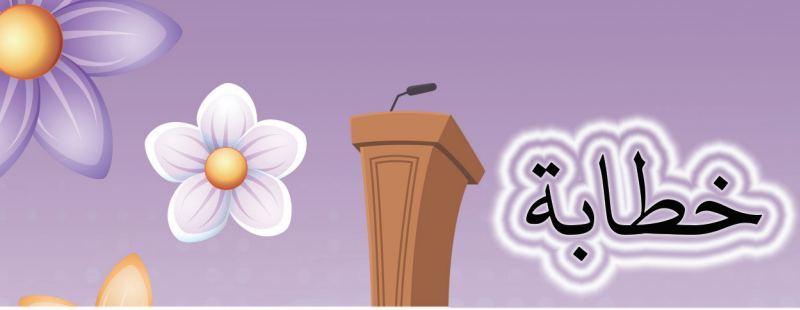

اللّهُمّ صَلّ على سيّدِنا محمّدٍ وعلى ءالِ سيّدِنا محمّدٍ كمَا صلّيتَ على سيّدِنا إبراهيمَ وعلى ءالِ سيّدِنا إبراهيم، وبارِكْ على سيّدِنا محمّدٍ وعلى ءالِ سيّدِنا محمّدٍ كمَا بارَكْتَ على سيّدِنا إبراهيمَ وعلى ءالِ سيّدِنا إبراهيمَ إنّكَ حميدٌ مجيدٌ.

اللّهُمّ إنّا دعَوْناكَ فاستجبْ لنا دعاءَنا فاغفرِ اللّهُمّ لنا ذنوبَنا وإسرافَنا في أمرِنا، اللّهُمّ اغفِرْ للمؤمنينَ والمؤمناتِ الأحياءِ منهُمْ والأمواتِ، ربّنا ءاتِنا في الدنيا حسَنةً وفي الآخِرَةِ حسنةً وقِنا عذاب النار ، اقول قولي هذا واستغفر اللّه لي ولكم واقم الصلاة.

قال تعالى:

(وَقُل رَّبِّ ارْحَمْهُمَا كَمَا رَبَّيَانِي صَغِيرًا)

سورة الإسراء آية 24

المقر الرئيسي معيذر

44806242

44806235

فرع مدينة المرة

44516766

44216332

alhenzabHQC